

แนวทางการขึ้นทะเบียนหน่วยบริการ ที่ให้บริการการแพทย์แผนไทย ประจำปี 2564

ธนวิชญ์ ตั้งธนชัยสกุล

สำนักงานหลักประกันสุขภาพแห่งชาติ เขต 5 ราชบุรี



การขึ้นทะเบียนหน่วยบริการ ประกอบด้วย 2 ส่วน



http://cpp.nhso.go.th/_CPP

| การประเมินการขึ้นทะเบียนหน่วยบริการ | การบันทึกข้อมูลพื้นฐานหน่วยบริการ |
|---|---|
| <ul style="list-style-type: none">✓ เพื่อประเมินการบริหารจัดการบริการการแพทย์แผนไทย ประเภทหน่วยบริการปฐมภูมิ✓ ประเมินทั้งหมด 3 หมวด✓ ประเมินเพื่อรับเงินค่าบริการการแพทย์แผนไทย✓ เปิดระบบ 1 เมษายน – 30 กรกฎาคม 2563 | <ul style="list-style-type: none">➢ เพื่อบันทึกข้อมูลบุคลากรด้านการแพทย์แผนไทย➢ บันทึกเพื่อรับเงินค่าบริการการแพทย์แผนไทย➢ เปิดระบบตลอดเวลา |

กรอบระยะเวลาการขึ้นทะเบียน

| ลำดับ | ระยะเวลา | รายการ |
|-------|-----------------------------|--|
| 1 | 1 เม.ย. 2563 | ประกาศใช้งานโปรแกรมการประเมินขึ้นทะเบียนหน่วยบริการ |
| 2 | 1 เม.ย. 2563 - 31 ก.ค. 2563 | หน่วยบริการเข้าบันทึกคะแนนผ่านโปรแกรมขึ้นทะเบียนหน่วยบริการ |
| 3 | 31 ก.ค. 2563 (เที่ยงคืน) | ปิดการใช้งานการบันทึกโปรแกรมการประเมินขึ้นทะเบียนหน่วยบริการ |
| 4 | 1 ส.ค. 2563 - 30 ก.ย. 2563 | สปสช.เขต ตรวจสอบ อนุมัติผลการบันทึกคะแนนการประเมินหน่วยบริการ และแก้ไขคะแนนในกรณีที่หน่วยบริการทำเรื่องแจ้งขอแก้ไข |
| 5 | 30 ก.ย. 2563 (เที่ยงคืน) | ปิดรอบการแก้ไข/การบันทึกคะแนนการประเมินหน่วยบริการรายใหม่ |
| 6 | 1 - 5 ต.ค. 2563 | ดำเนินการประมวลผลข้อมูลผลการบันทึกคะแนนหน่วยบริการเพื่อออกรายงาน |
| 7 | 6 ต.ค. - 31 ธ.ค. 2563 | แนบแผนกรณีผ่านแบบมีเงื่อนไข กรณีผ่านโดยมีเงื่อนไขและไม่ผ่าน |
| | | ** กำหนดการอาจจะมีการเปลี่ยนแปลงได้ขึ้นอยู่กับกาหนดของแต่ละเขตพื้นที่ |

การประเมินการขึ้นทะเบียนหน่วยบริการ



บทบาท ให้บริการ

- ม 5-1 การจัดสถานที่ทั่วไป
- ม 5-2-1 อุปกรณ์งานรักษา-PP
- ม 5-2-2 อุปกรณ์ทันตกรรม
- ม 5-2-3 อุปกรณ์เภสัชกรรม
- ม 5-2-4 อุปกรณ์กายภาพบำบัด
- ม 5-2-5 อุปกรณ์ Lab
- ม 5-2-6 อุปกรณ์แพทย์แผนไทย

หมวด 5 สถานที่ อุปกรณ์

หมวด 1 ศักยภาพเพื่อ การเข้าถึง

- ม 1-1 ที่ตั้งสะดวก
- ม 1-2 PCU 1 <= 10,000
- ม 1-3 เวลาเปิดให้บริการ
- ม 1-4 ติดประกาศเวลาให้บริการ

หมวด 2 ประเภทและ ขอบเขต บริการ

- ม 2-1 PP
- ม 2-2 ตรวจ/รักษา
- ม 2-3 เยี่ยมบ้าน
- ม 2-4 ทันตกรรม
- ม 2-5 เภสัชกรรม
- ม 2-6 กายภาพบำบัด
- ม 2-7 Lab
- ม 2-8 แพทย์แผนไทย (optional)

หน่วยบริการ ปฐมภูมิ

หมวด 4 บริหาร จัดการ

- ม 4-1 คกก.ที่มีส่วนร่วม
- ม 4-2 แผนปฏิบัติงาน
- ม 4-3 ระบบจัดการเรื่องร้องเรียน/รับฟังความเห็น
- ม 4-4 ระบบส่งต่อรับกลับ
- ม 4-5 ระบบสื่อสาร-รับคำปรึกษา/ระบบข้อมูลสารสนเทศ
- ม 4-6 ระบบพัฒนาคุณภาพ
- ม 4-7 ระบบสุขภาพชุมชน

หมวด 3 บุคลากร

- ม 3-1 แพทย์ FM
- ม 3-2 RN/NP
- ม 3-3 บุคลากรอื่น
- ม 3-4 ทันตแพทย์
- ม 3-5 เภสัชกร
- ม 3-6 กายภาพบำบัด
- ม 3-7 แพทย์แผนไทย(optional)

3

1

2

การประเมินการขึ้นทะเบียนหน่วยบริการ



- ❖ สิทธิในการเข้าถึงระบบ จะขึ้นอยู่กับประเภทการขึ้นทะเบียนหน่วยบริการ
- ❖ ผู้ที่มี Username / Password ที่เข้าใช้งานระบบ CPP สามารถใช้งานต่อเนื่องได้เลย
- ❖ สำหรับผู้ที่ต้องการขอ Username / Password ใหม่ ให้แจ้งขอได้ที่ สปสช. เขต
 - ทำหนังสือจากหน่วยงาน ระบุ ชื่อ-สกุล, ตำแหน่ง, เลขประจำตัวประชาชน, E-mail, เบอร์โทรศัพท์
 - ภายหลังจากกำหนดบทบาทUsername / Password จะถูกแจ้งกลับไปยัง E-mail ที่แจ้งมา

การประเมินการขึ้นทะเบียนหน่วยบริการ



สิทธิการเข้าถึง

| ประเภทหน่วย | ดู | บันทึก/แก้ไข | รายละเอียด |
|-------------|----|--------------|---------------------------------------|
| ปฐมภูมิ | / | / | หน่วยงานตนเอง |
| ประจำ | / | / | หน่วยงานตนเอง และปฐมภูมิในเครือข่าย |
| รับส่งต่อ | / | / | หน่วยงานตนเอง |
| สสอ | / | X | รายงานผลการบันทึก/ประเมินภายในอำเภอ |
| สสจ | / | X | รายงานผลการบันทึก/ประเมินภายในจังหวัด |

การประเมินการขึ้นทะเบียนหน่วยบริการ



ช่องทางการเข้าใช้งาน

| ผ่านเว็บไซต์โดยตรง | ผ่านเว็บไซต์ สปสช. |
|--|--|
| <p>✓ http://cpp.nhso.go.th/_CPP</p> | <ul style="list-style-type: none">➤ www.nhso.go.th➤ เลือกบริการออนไลน์➤ หัวข้องานทะเบียน เลือก โปรแกรมระบบประเมินหน่วยบริการ |

การประเมินการขึ้นทะเบียนหน่วยบริการ



เลือกหัวข้อ ระบบประเมินหน่วย
บริการ ปีงบประมาณ

ระบบข้อมูลพื้นฐานหน่วยบริการ

คู่มือการบันทึก



| | | | | |
|-----------------|---|--|-------|---------|
| ชื่อหน่วยบริการ | ▼ | พิมพ์สิ่งที่ต้องการค้นหาตามประเภทการค้นหา. | ค้นหา | เคลียร์ |
|-----------------|---|--|-------|---------|

ระบบประเมินหน่วยบริการ ปีงบประมาณ 2564

ผลการประเมินหน่วยบริการ ปีงบประมาณ 2563

สรุป ข้อมูลเครือข่ายหน่วยบริการ



การประเมินการขึ้นทะเบียนหน่วยบริการ



หน้า Log in



ระบบประเมินหน่วยบริการ 2564



ชื่อผู้ใช้งาน

รหัสผ่าน

[เข้าสู่ระบบ](#)

ประกาศ ประชาสัมพันธ์

การประเมินการขึ้นทะเบียนหน่วยบริการ



หน้า Log in

ด้านล่างของหน้า Log in จะเป็นลิ้งค์เอกสารที่เกี่ยวข้องให้ดาวน์โหลด

Link เอกสาร



แนวทางการตรวจสอบประเมินเพื่อขึ้นทะเบียนเป็น
หน่วยบริการที่รับการส่งต่อทั่วไป



แนวทางการตรวจสอบประเมินเพื่อขึ้นทะเบียนเป็น
หน่วยบริการประจำ และหน่วยบริการปฐมภูมิ



คู่มือการใช้งานโปรแกรมระบบประเมินหน่วยบริการ

การประเมินการขึ้นทะเบียนหน่วยบริการ



เมื่อ Log in แล้ว จะเห็นแถบเมนูหลักทางซ้ายมือ

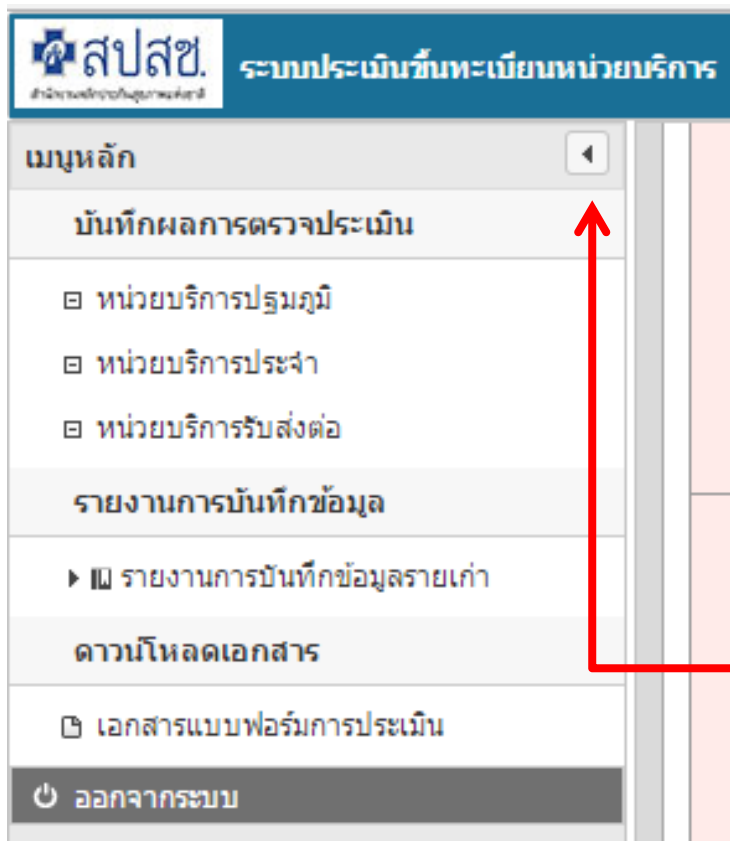

การแสดงผลเมนูหลัก จะขึ้นอยู่กับ
สิทธิการใช้งานของหน่วย
บริการแต่ละประเภท และ
สามารถย่อ/ขยาย เมนูได้โดย
การกดปุ่ม

การประเมินการขึ้นทะเบียนหน่วยบริการ



การบันทึก : หน่วยบริการปฐมภูมิ

Drop Down List แสดงหมวดการประเมิน

หมวด 1 ศักยภาพในการจัดระบบบริการเพื่อการเข้าถึง (0/4) ▼

การแปลผล / ผลการพิจารณา

หมวด 1 ศักยภาพในการจัดระบบบริการเพื่อการเข้าถึง (0/4)

หมวด 2 การจัดระบบบริการครอบคลุมประเภทและขอบเขตบริการสาธารณสุข (0/8)

หมวด 3 บุคลากร (0/7)

หมวด 4 การบริหารจัดการระบบ (0/15)

หมวด 5 สถานที่ อุปกรณ์ เครื่องมือ (0/7)

ตัวเลขที่อยู่ด้านหลังคือจำนวนข้อที่ต้องทำการประเมินทั้งหมดในหมวดนั้น

การประเมินการขึ้นทะเบียนหน่วยบริการ



หมวด 2
ประเภทและ
ขอบเขตบริการ

ม 2 - 8 แพทย์แผนไทย

เลือกจัด/ไม่จัดบริการ กรณี**จัดบริการ** ต้องระบุกิจกรรมที่ให้บริการ

| | | | |
|------|--|--|---|
| ม2-7 | มีการจัดระบบบริการตรวจทางห้องปฏิบัติการ และ/หรือ มีระบบส่งต่อ ไปยังสถานบริการอื่นที่มี ผ่านการรับรองคุณภาพห้องปฏิบัติการ ครอบคลุมเครือข่ายบริการปฐมภูมิ | 0: ไม่เป็นไปตามเงื่อนไขคะแนน 1,2,3 1: จัดบริการในข้อ 1ครบแต่ ไม่มีข้อ 3 หรือ จัดบริการในข้อ 1 ไม่ครบ/ไม่ทำเอง แต่ดำเนินการตามข้อ 2 ไม่มีข้อ 3 2: จัดบริการในข้อ 1 ไม่ครบ/ไม่ทำเอง แต่มีดำเนินการตามข้อ 2 และข้อ3 3: ดำเนินการได้ครบตามข้อ 1-3 | ระบุคะแนน |
| ม2-8 | มีระบบบริการอื่นๆ รวมถึงการแพทย์แผนไทย และการแพทย์ทางเลือก ซึ่ง อาจเป็นการจัดบริการภายในหน่วยบริการ และ/หรือ การบริการเชิงรุกในชุมชน ตามความจำเป็นของผู้มีสิทธิในพื้นที่ | 1: จัดบริการเพียงบริการใดบริการหนึ่ง 2: จัดบริการได้ 2 – 4 ข้อ 3: จัดบริการได้ครบตามข้อ 1 – 5 8: ไม่มีการจัดบริการ | <input type="radio"/> จัดบริการ <input type="radio"/> ไม่จัดบริการ <input type="text"/> |

บริการ

- 1.บริการจ่ายยาสมุนไพรพื้นฐานอย่างน้อย 10 รายการ (หัตถาเภณท์ รพ.สส.พท.)
- 2.บริการนวดไทย
- 3.บริการฝังเข็มไทย
- 4.บริการเภสัชกรรมไทย
- 5.บริการเวชกรรมไทย

ตกลง ปิด

กรณี คะแนนข้อ ม 2-8 จัดบริการ ข้อ ม 5-2-6 ต้องประเมินในผนวก 6

การประเมินการขึ้นทะเบียนหน่วยบริการ



หมวด 2 - 8 เลือกบริการจ่ายยาและนวดแผนไทย กรณีให้บริการ

สปสช. ระบบประเมินขึ้นทะเบียนหน่วยบริการ

| | | | | |
|--------------------------|------|-------------------------------------|---|-----------|
| เมนูหลัก | | และแก่ เข็มฉีดวัคซีน การตรวจตามการ | | |
| บันทึกผลการตรวจประเมิน | | บริหารเภสัชกรรมระดับบุคคล ครอบครัว | 2: มีการดำเนินการได้ใน ข้อ 1 และ 2 ครบถ้วน | |
| หน่วยบริการปฐมภูมิ | น2-6 | และในชุมชน | 3: มีการดำเนินการครบถ้วนทั้ง 3 ด้าน | |
| หน่วยบริการประจำ | | บริการกายภาพบำบัด โดยการใช้ | 0: มีการดำเนินการต่ำกว่าคะแนน 1 | ระบุคะแนน |
| หน่วยบริการรับส่งต่อ | | กระบวนการทางกายภาพบำบัด | 1: ดำเนินการได้ตามข้อ 2 ไม่ครบถ้วนตามที่กำหนด | |
| อนุมัติข้อมูลหน่วยบริการ | | ครอบคลุม การสร้างเสริมสุขภาพ การ | 2: บริการโดยได้รับการสนับสนุนจากหน่วยบริการประจำ หรือ หน่วย | |
| หน่วยบริการปฐมภูมิ | | ป้องกันโรค การรักษา พยาบาล และการ | ร่วมให้บริการ หรือใช้ระบบส่งต่อ และสามารถดำเนินการได้ตามข้อ 2 | |
| รอกการอนุมัติ(627) | น2-7 | ฟื้นฟูสมรรถภาพ ทั้งในหน่วยบริการและ | ครบถ้วนตามที่กำหนด | ระบุคะแนน |
| ผ่านการอนุมัติ(0) | | การบริการเชิงรุกในชุมชน และหรือใน | | |
| หน่วยบริการประจำ | | เครือข่าย | | |
| รอกการอนุมัติ(85) | | มีการ | | |
| ผ่านการอนุมัติ(0) | | ปฏิบัติ | | |
| หน่วยบริการรับส่งต่อ | | สถาน | | |
| รอกการอนุมัติ(37) | น2-8 | คุณ | | |
| ผ่านการอนุมัติ(0) | | ช่วย | | |
| | | มีระ | | |
| | | ไทย | | |
| | | เป็น | | |
| | | และ | | |
| | | ตาม | | |

บริการ

- 1.บริการจ่ายยาสมุนไพรพื้นฐานอย่างน้อย 10 รายการ (ที่มาเกณฑ์ รพ.สส.พท.)
- 2.บริการนวดไทย
- 3.บริการผดุงครรภ์ไทย
- 4.บริการเภสัชกรรมไทย
- 5.บริการเวชกรรมไทย

ตกลง

จัดบริการ
ไม่จัดบริการ
เลือกบริการ

การประเมินการขึ้นทะเบียนหน่วยบริการ



หมวด 3
บุคลากร

หมวด 3-7 บุคลากรแพทย์แผนไทย

| | | | |
|--------------------|--|--|------------|
| | | 3: มีเภสัชกรที่ปฏิบัติงานประจำ (ร่วมให้บริการ หรือสนับสนุนการจัดบริการเภสัชกรรมปฐมภูมิ และให้คำปรึกษาแก่หน่วยบริการปฐมภูมิ) อย่างน้อย 1 คน ต่อ ผู้มีสิทธิ ไม่เกิน 10,000 คน(หรือ 40 ชั่วโมง ต่อ สัปดาห์ ต่อผู้มีสิทธิไม่เกิน 10,000 คน) | |
| ม3-6 | มีนักกายภาพบำบัด อย่างน้อย 1 คน ต่อ ผู้มีสิทธิที่ลงทะเบียน ไม่เกิน 30,000 คน ร่วมให้บริการ หรือสนับสนุนการจัดบริการ และให้คำปรึกษาแก่หน่วยบริการ | 0: ไม่เป็นไปตามเงื่อนไขคะแนน 1,2,3 1: มีนักกายภาพบำบัด ปฏิบัติงาน น้อยกว่า 4 ชั่วโมงต่อสัปดาห์ หรือ ใช้ระบบส่งต่อ ผู้ป่วยไปรับบริการกายภาพบำบัดในหน่วยบริการร่วมให้ | ระบุคะแนน |
| ม3-7 | อาจ บุคลากรที่มีสิทธิ | บุคลากร (มีให้เลือกทั้งสิ้น 12 รายการ และ สามารถเลือกได้มากกว่า 1) | ระบุคะแนน |
| | | <input type="checkbox"/> 1.แพทย์แผนไทยประยุกต์ <input type="checkbox"/> 2.แพทย์แผนไทยด้านเวชกรรมไทย <input type="checkbox"/> 3.แพทย์แผนไทยปัจจุบัน <input type="checkbox"/> 4.เภสัชกร <input type="checkbox"/> 5.พยาบาล <input type="checkbox"/> 6.แพทย์แผนไทยด้านการนวดไทย <input type="checkbox"/> 7.แพทย์แผนไทยด้านเภสัชกรรมไทย <input type="checkbox"/> 8.แพทย์แผนไทยด้านการฝังเข็มไทย <input type="checkbox"/> 9.บุคลากรสาธารณสุขอื่นที่มีใบอนุญาตประกอบวิชาชีพด้านสุขภาพ | เปิดทุกข้อ |
| จำนวนที่ต้องบันทึก | 7 | ข้อ | |
| จำนวนที่บันทึกแล้ว | 0 | ข้อ | |
| เหลือ | 7 | ข้อ | |

*กรณีที่ไม่ทำการบันทึกข้อมูลจะถือว่าคะแนน

การประเมินการขึ้นทะเบียนหน่วยบริการ



หมวด 2-8 เลือก กรณีมี บริการผดุงครรภ์

| | | |
|--|---|--|
| ป้องกันโรค การรักษา พยาบาล และการฟื้นฟูสมรรถภาพ ทั้งในหน่วยบริการและการบริการเชิงรุกในชุมชน และหรือในเครือข่าย หน่วยบริการ | 2: บริการโดยได้รับการสนับสนุนจากหน่วยบริการประจำ หรือ หน่วยร่วมให้บริการ หรือใช้ระบบส่งต่อ และสามารถดำเนินการได้ตามข้อ 2 ครบถ้วนตามที่กำหนด | |
|--|---|--|

บริการ

- 1.บริการจ่ายยาสมุนไพรพื้นฐานอย่างน้อย 10 รายการ (ที่มาเกณฑ์ รพ.สส.พท.)
- 2.บริการนวดไทย
- 3.บริการผดุงครรภ์ไทย
- 4.บริการเภสัชกรรมไทย
- 5.บริการเวชกรรมไทย

ตกลง

| | | |
|------------------------|-------------|--------------|
| มีกาปฏิบัติสถานคุณข่าย | ระบุคะแนน | จัดบริการ |
| มีระไทยเป็นและตาม | เลือกบริการ | ไม่จัดบริการ |
| | 1 | |

บันทึก 8 ข้อ

กแล้ว 1 ข้อ

*กรณีที่ไม่ทำการบันทึกข้อมูลจะถือว่าคะแนนข้อนั้น

การประเมินการขึ้นทะเบียนหน่วยบริการ

หมวด 3-7 บุคลากรจะมีให้บันทึกเพียงเท่าที่ปรากฏ

| | | สัปดาห์ ต่อผู้มีสิทธิไม่เกิน 10,000 คน) | |
|-------------|--|---|----------------------|
| ม3-6 | มีนักรักษาพยาบาลอย่างน้อย 1 คน ต่อผู้มีสิทธิที่ลงทะเบียน ไม่เกิน 30,000 คน รวมให้บริการ หรือสนับสนุนการจัดบริการ และให้ผู้ป่วยโรคหัวใจ หัวใจ | 0: ไม่เป็นไปตามเงื่อนไขคะแนน 1,2,3 1: มีนักรักษาพยาบาล ปฏิบัติงาน น้อยกว่า 4 ชั่วโมงต่อสัปดาห์ หรือใช้ระบบส่งต่อ ผู้ป่วยไปรับบริการรักษาพยาบาลในหน่วยบริการร่วมให้ | ระบุคะแนน |
| ม3-7 | อาจ บุคลากร | | ระบุคะแนน บุคลากร |

บุคลากร (มีให้เลือกทั้งสิ้น 12 รายการ และ สามารถเลือกได้มากกว่า 1)

- 1.แพทย์แผนไทยประยุกต์
- 2.แพทย์แผนไทยด้านเวชกรรมไทย
- 3.แพทย์แผนไทยปัจจุบัน
- 4.เภสัชกร
- 5.พยาบาล
- 6.แพทย์แผนไทยด้านการนวดไทย
- 7.แพทย์แผนไทยด้านเภสัชกรรมไทย
- 8.แพทย์แผนไทยด้านการฝังเข็มไทย
- 9.บุคลากรสาธารณสุขอื่นที่มีใบอนุญาตประกอบวิชาชีพหรือมีใบอนุญาตประกอบวิชาชีพ

การประเมินการขึ้นทะเบียนหน่วยบริการ



หมวด 5
สถานที่
อุปกรณ์

หมวด 5 สถานที่ อุปกรณ์ เครื่องมือ

- การบันทึกมีรูปแบบการบันทึก 4 แบบ

1. ม5-1 : ให้ระบุคะแนนตามการประเมิน
2. ม5-2 : ให้กด “ผนวก” เพื่อไประบุรายการ แล้วคะแนนจะขึ้นให้อัตโนมัติ
3. ม5-2-2 - ม5-2-5 : ให้ระบุว่ามีการจัดบริการหรือไม่
 - กรณีจัดบริการ ให้กด “ผนวก” เพื่อไประบุรายการ แล้วคะแนนจะขึ้นให้อัตโนมัติ
 - กรณีไม่จัดบริการ คะแนนจะ = 8
4. ม5-2-6: คะแนนจะเป็นการเชื่อมโยงมาจากข้อ ม2-8
 - กรณีจัดบริการ ในข้อ ม2-8 จะขึ้น“ผนวก” ให้ไประบุรายการ ตามบริการที่ระบุไว้ในข้อ ม2-8
 - กรณีไม่จัดบริการ ในข้อ ม2-8 คะแนนจะขึ้นให้ = 8 โดยแก้ไขไม่ได้

การประเมินการขึ้นทะเบียนหน่วยบริการ



การบันทึกหมวด 5 สถานที่ อุปกรณ์ เครื่องมือ

4. ม5-2-6: คะแนนจะเป็นการเชื่อมโยงมาจากข้อ ม2-8

-กรณีจัดบริการ ในข้อ ม2-8 จะขึ้น“ผนวก” ให้ไประบุนายการ ตามบริการที่ระบุไว้ในข้อ ม2-8

| | | | | |
|--------|--|--|-------------------------------------|--|
| ม5-2-6 | จัดให้มีอุปกรณ์ เครื่องมือ ยาและเวชภัณฑ์ที่จำเป็น พร้อมใช้งาน เพื่อบริการแพทย์แผนไทย ภายในหน่วยบริการปฐมภูมิ ต้องมีอุปกรณ์ เครื่องมือ ยาและเวชภัณฑ์ ตามรายการที่กำหนด ในกฎกระทรวงตามกฎหมายว่าด้วยสถานพยาบาล และ/หรือ ตามรายการที่สำนักงานกำหนด | 0: มีรายการตามข้อ 1 พร้อมใช้งาน น้อยกว่าร้อยละ 70 1: มีรายการตามข้อ 1 พร้อมใช้งาน ร้อยละ 70 – 79 2: มีรายการตามข้อ 1 พร้อมใช้งานมากกว่าหรือเท่ากับร้อยละ 80 8: ไม่จัดบริการด้วยตนเอง/ใช้หน่วยบริการร่วมให้บริการ/ใช้ระบบส่งต่อ *หมายเหตุ การประเมินมีผลสืบเนื่องมาจากข้อ ม2-8 | <input type="button" value="ผนวก"/> | |
|--------|--|--|-------------------------------------|--|

-กรณีไม่จัดบริการ ในข้อ ม2-8 คะแนนจะขึ้นให้ = 8 โดยแก้ไขไม่ได้

| | | | | |
|--------|--|--|----------------------------------|--|
| ม5-2-6 | จัดให้มีอุปกรณ์ เครื่องมือ ยาและเวชภัณฑ์ที่จำเป็น พร้อมใช้งาน เพื่อบริการแพทย์แผนไทย ภายในหน่วยบริการปฐมภูมิ ต้องมีอุปกรณ์ เครื่องมือ ยาและเวชภัณฑ์ ตามรายการที่กำหนด ในกฎกระทรวงตามกฎหมายว่าด้วยสถานพยาบาล และ/หรือ ตามรายการที่สำนักงานกำหนด | 0: มีรายการตามข้อ 1 พร้อมใช้งาน น้อยกว่าร้อยละ 70 1: มีรายการตามข้อ 1 พร้อมใช้งาน ร้อยละ 70 – 79 2: มีรายการตามข้อ 1 พร้อมใช้งานมากกว่าหรือเท่ากับร้อยละ 80 8: ไม่จัดบริการด้วยตนเอง/ใช้หน่วยบริการร่วมให้บริการ/ใช้ระบบส่งต่อ *หมายเหตุ การประเมินมีผลสืบเนื่องมาจากข้อ ม2-8 | <input type="button" value="8"/> | |
|--------|--|--|----------------------------------|--|

การประเมินการขึ้นทะเบียนหน่วยบริการ



การระบुरายการใน ผนวกข้อ ม5-2-6 จะเปิดให้ระบุตามรายการที่สอดคล้องกับ
บริการที่ระบุไว้ในข้อ ม2-8

| ผนวก | | |
|--|--|--|
| จ. ห้องหรือบริเวณจ่ายยา (สามารถใช้ร่วมกับห้อง/แผนกบริการอื่นได้) | | |
| 1. มีขนาดห้องหรือบริเวณเก็บยาพอเหมาะกับปริมาณยา เก็บในที่แห้ง และแสงแดดส่องไม่ถึง อากาศถ่ายเทได้ดี | <input type="radio"/> มี <input type="radio"/> ไม่มี | |
| 2. มีการจัดเก็บยา เรียงยาสมุนไพรไว้เป็นระเบียบ และแยกเป็นสัดส่วน โดยเฉพาะยาที่มีพิษและยาที่มีกลิ่นหอม จัดเก็บในภาชนะที่มิดชิดกันแมลงต่างๆ ไม่มียาสมุนไพรที่หมดอายุหรือเสื่อมสภาพ | <input type="radio"/> มี <input type="radio"/> ไม่มี | |
| 3. มีฉลากยาสมุนไพรระบุ ชื่อยา วัน/เดือน/ปีที่หมดอายุ และแหล่งผลิต ที่ภาชนะที่เก็บยาสมุนไพรอย่างชัดเจน | <input type="radio"/> มี <input type="radio"/> ไม่มี | |
| 4. มีบัญชีควบคุมและกำกับยาหมดอายุ | <input type="radio"/> มี <input type="radio"/> ไม่มี | |
| 5. มีจุดจ่ายยาที่เปิดโล่งหรือปิดด้วยกระจกลใส โดยผู้ให้บริการสามารถให้คำแนะนำการใช้ยาแก่ผู้รับบริการได้อย่างสะดวก | <input type="radio"/> มี <input type="radio"/> ไม่มี | |
| ข. ห้องเปลี่ยนเสื้อผ้า และอุปกรณ์ในการจัดเก็บทรัพย์สินส่วนตัวของผู้รับบริการ(สามารถใช้ร่วมกับห้อง/แผนกบริการอื่นได้) | | |
| 1. มีจำนวนห้องเปลี่ยนเสื้อผ้าเพียงพอกับผู้รับบริการ | | |
| 2. มีการระบายอากาศที่ดี ไม่อับชื้น ไม่มีกลิ่นเหม็น | | |
| 3. ขนาดห้องมีความเหมาะสมกับผู้รับบริการ | | |
| 4. มีแสงสว่างเพียงพอ | | |
| 5. มีเสื้อผ้าที่เหมาะสมและเพียงพอกับผู้รับบริการ | | |

การประเมินการขึ้นทะเบียนหน่วยบริการ



| ผนวก | | |
|--|--|--|
| 4. มีพัดลมระบายอากาศหรือช่องระบายอากาศ | <input type="radio"/> มี <input type="radio"/> ไม่มี | |
| 5. มีพัดลมระบายอากาศหรือช่องระบายอากาศ | <input type="radio"/> มี <input type="radio"/> ไม่มี | |
| 6. มีแสงสว่างเพียงพอ | <input type="radio"/> มี <input type="radio"/> ไม่มี | |
| 7. กรณีนั่งลูกประคบในห้องนวด มีที่วางหม้อน้ำร้อนนั่งลูกประคบอย่างเหมาะสม โดยคำนึงถึงความปลอดภัยของผู้ให้และผู้รับบริการ | <input type="radio"/> มี <input type="radio"/> ไม่มี | |
| ค. ห้องระโจมหรือตู้อบไอน้ำสมุนไพร | | |
| 1. เป็นตู้อบสมุนไพรหรือระโจมที่ผู้รับบริการเข้าได้ทั้งตัวโดยไม่มีส่วนใดส่วนหนึ่งของร่างกายยื่นออกมานอกระโจม และสามารถเข้าออกได้สะดวก | ระบุได้ตามเงื่อนไขที่เลือกจากหมวด 2-8 | |
| 2. ขนาดของตู้อบสมุนไพรหรือระโจมมีความเหมาะสมกับจำนวนและขนาดของผู้รับบริการ | | |
| 3. กรณีเป็นตู้อบสมุนไพรประจุด้วยวัสดุสมุนไพร เปิดจากภายในและสามารถเข้าออกได้สะดวก ด้านบนของบานประตูมีช่องมองเป็นกระจกใสที่อยู่ในระดับสายตา ไม่มีอุปกรณ์ล็อก/ตรึงประตู และมีพัดลมดูดอากาศหรือช่องระบายอากาศเพื่อให้อากาศถ่ายเทสะดวก กรณีระโจมทำจากผ้าที่ระบายอากาศได้ดีและสะอาด | | |
| 4. หม้อต้มสมุนไพรทำจากวัสดุที่มีระบบควบคุมความปลอดภัย ได้แก่ ระบบการตัดไฟของหม้อต้มสมุนไพร ระบบตัดไฟอัตโนมัติของอาคาร หรือระบบสายดินป้องกันไฟดูด และมีการตรวจสอบความพร้อมของอุปกรณ์อย่างสม่ำเสมอ อย่างน้อยเดือนละหนึ่งครั้ง | | |

การประเมินการขึ้นทะเบียนหน่วยบริการ



| บริการการแพทย์แผนไทย | การพิจารณา คะแนนรายงานผลขึ้นทะเบียน หน่วยบริการปฐมภูมิ กรณีจัดบริการการแพทย์แผนไทย และหน่วยร่วมให้บริการด้านการแพทย์แผนไทย | | |
|---|---|------------------|---------------------|
| | ค่าคะแนน ม 2-8 ตามที่หน่วยบริการ จัดบริการ | ค่าคะแนน ม3-7 | ค่าคะแนน ม 5-2-6 |
| 1. นวด | 1 | 1 | 1 |
| 2. ประคบ | 1 | 1 | 1 |
| 3. อบ | 1 | 1 | 1 |
| 4. การฟื้นฟูแม่หลังคลอด | 1 | 2* | 1 |
| 5. บริการยาสมุนไพร ในบัญชียาหลักแห่งชาติ | 1 | 1 | 1 |

หมายเหตุ :

* เป็นการจัดบริการโดยวิชาชีพแพทย์แผนไทยครอบคลุมผู้ประกอบการวิชาชีพสาขาการแพทย์แผนไทย ประเภทผดุงครรภ์ไทยหรือประเภทการนวดไทยตาม CPG

การบันทึกข้อมูลพื้นฐานหน่วยบริการ



← → ↻ 🏠 ⓘ Not secure | cpp.nhso.go.th/_CPP/



เข้าสู่ระบบ

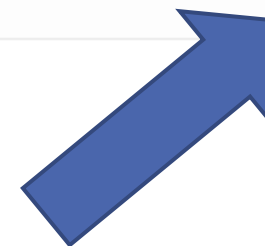

ระบบข้อมูลพื้นฐานหน่วยบริการ

คู่มือการบันทึก

ชื่อหน่วยบริการ ▼ พิมพ์สิ่งที่ต้องการค้นหาตามประเภทการค้นหา. ค้นหา เคลียร์

ระบบประเมินหน่วยบริการ ปีงบประมาณ 2564

ผลการประเมินหน่วยบริการ ปีงบประมาณ 2563

สรุป ข้อมูลเครือข่ายหน่วยบริการ



การบันทึกข้อมูลพื้นฐานหน่วยบริการ



← → ↻ 🏠 ⓘ Not secure | cpp.nhso.go.th/PHP/authen/

🔑 ☆ ABP 📧 🏠 ⋮



ชื่อหน่วยบริการ

พิมพ์สิ่งที่ต้องการค้นหาตามประเภทการค้นหา...

ค้นหา

เคลียร์

เข้าสู่ระบบ

ระบบข้อมูลพื้นฐานหน่วยบริการ

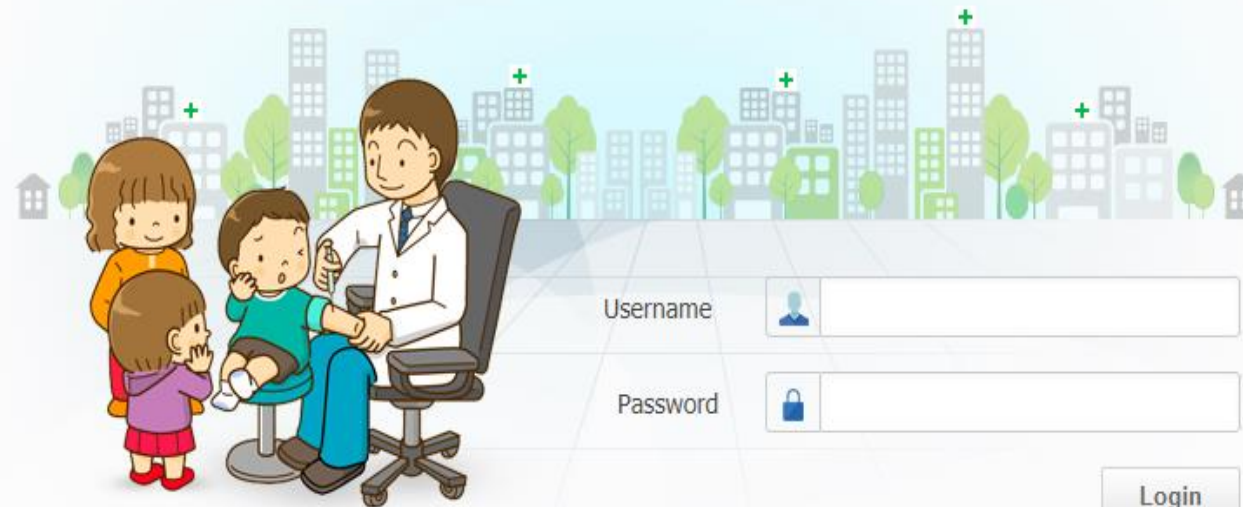

Username



Password



Login

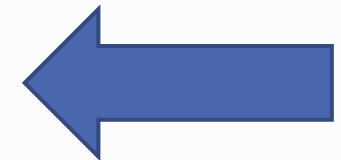

การบันทึกข้อมูลพื้นฐานหน่วยบริการ



ชื่อหน่วยบริการ พิมพ์สิ่งที่ต้องการค้นหาตามประเภทการค้นหา. ค้นหา

ธนวิษฐ์ ตั้งธนชัยสกุล



รพ.บ้านโป่ง
รหัสหน่วยบริการ : 10729
ประเภทการขึ้นทะเบียน : **หน่วยบริการปฐมภูมิ** ของ **รพ.บ้านโป่ง**

ข้อมูลพื้นฐาน จำนวนประชากรในพื้นที่ที่รับผิดชอบ เครือข่ายหน่วยบริการ **ข้อมูลบุคลากร** ศักยภาพการให้บริการ ประเมิน

ข้อมูลบุคลากร (133 คน) พิมพ์ประเภทบุคลากรที่ต้องการค้นหา...

| บุคลากร | จำนวน (คน) |
|------------|------------|
| ▼ 1. แพทย์ | |



การบันทึกข้อมูลพื้นฐานหน่วยบริการ



ชื่อหน่วยบริการ พิมพ์สิ่งที่ต้องการค้นหาตามประเภทการค้นหา. ค้นหา เคลียร์

ธนวิษญ์ ตั้งธนชัยสกุล

| ข้อมูลพื้นฐาน | จำนวนประชากรในพื้นที่รับผิดชอบ | เครือข่ายหน่วยบริการ | ข้อมูลบุคลากร | ศักยภาพการให้บริการ | ประเมิน | ข้อมูลเพิ่มเติม |
|--|--------------------------------|----------------------|---------------|---------------------|---------|-----------------|
| 15. นักเวชศาสตร์การสื่อสารความหมาย (ดูข้อมูล/แก้ไข) | | | | | | ไม่มี |
| ▼ 16. แพทย์แผนไทย | | | | | | |
| 16.1 จบปริญญาตรี สาขาแพทย์แผนไทยประยุกต์ ที่มีใบประกอบวิชาชีพ (ดูข้อมูล/แก้ไข) | | | | | | ไม่มี |
| ▼ 16.2 จบปริญญาตรี สาขาแพทย์แผนไทย ที่มีใบประกอบวิชาชีพ | | | | | | |
| 16.2.1 ประเภทเวชกรรมไทย (ดูข้อมูล/แก้ไข) | | | | | | ไม่มี |
| 16.2.2 ประเภทการผดุงครรภ์ไทย (ดูข้อมูล/แก้ไข) | | | | | | ไม่มี |
| 16.2.3 ประเภทการนวดไทย (ดูข้อมูล/แก้ไข) | | | | | | ไม่มี |
| 16.2.4 ประเภทเภสัชกรรมไทย (ดูข้อมูล/แก้ไข) | | | | | | ไม่มี |
| ▼ 16.3 บุคลากรแพทย์แผนไทยที่มีใบประกอบวิชาชีพ | | | | | | |
| 16.3.1 ประเภทเวชกรรมไทย (ดูข้อมูล/แก้ไข) | | | | | | ไม่มี |
| 16.3.2 ประเภทการผดุงครรภ์ไทย (ดูข้อมูล/แก้ไข) | | | | | | ไม่มี |
| 16.3.3 ประเภทการนวดไทย (ดูข้อมูล/แก้ไข) | | | | | | ไม่มี |
| 16.3.4 ประเภทเภสัชกรรมไทย (ดูข้อมูล/แก้ไข) | | | | | | ไม่มี |
| ▼ 16.4 ผู้ช่วยแพทย์แผนไทย (ดูข้อมูล/แก้ไข) | | | | | | ไม่มี |
| 16.4.1 ผู้ช่วยแพทย์แผนไทย (ผ่านการอบรม 330 ชั่วโมงขึ้นไป) (ดูข้อมูล/แก้ไข) | | | | | | 3 |
| 16.4.2 ผู้ช่วยนวด (ผ่านการอบรมน้อยกว่า 330 ชั่วโมง) (ดูข้อมูล/แก้ไข) | | | | | | ไม่มี |

การบันทึกข้อมูลพื้นฐานหน่วยบริการ



15. นักเวชศาสตร์การสื่อสารความหมาย (ดูข้อมูล/แก้ไข) ไม่มี

▼ 16. แพทย์แผนไทย

16.1 จบปริญญาตรี สาขาแพทย์แผนไทยประยุกต์ ที่มีใบประกอบวิชาชีพ (ดูข้อมูล/แก้ไข) ไม่มี

บุคลากร รพ.บ้านโป่ง

ประเภทเวชกรรมไทย - 0 คน

| ที่ | เลขที่ใบอนุญาต | ชื่อ | นามสกุล | full time/part time | สถานะ | ดำเนินการ |
|--------------------|----------------|------|---------|---------------------|-------|-----------|
| ไม่มีข้อมูลบุคลากร | | | | | | |

(1 of 1) ◀ ◂ ▶ ▸ 10 ▾

× ปิด

16.4 ผู้ช่วยแพทย์แผนไทย (ดูข้อมูล/แก้ไข) ไม่มี

16.4.1 ผู้ช่วยแพทย์แผนไทย (ผ่านการอบรม 330 ชั่วโมงขึ้นไป) (ดูข้อมูล/แก้ไข) 3

16.4.2 ผู้ช่วยแพทย์แผนไทย (ผ่านการอบรม 330 ชั่วโมง) (ดูข้อมูล/แก้ไข) 1-1

การบันทึกข้อมูลพื้นฐานหน่วยบริการ

| ข้อมูลพื้นฐาน | จำนวนประชากรในพื้นที่ที่รับผิดชอบ | เครือข่ายหน่วยบริการ | ข้อมูลบุคลากร | ศักยภาพการให้บริการ | ประเมิน | ข้อมูลเพิ่มเติม |
|--|-----------------------------------|----------------------|---------------|---------------------|---------|-----------------|
| 15. นักเวชศาสตร์การสื่อความหมาย (ดูข้อมูล/แก้ไข) | | | | | | ไม่มี |
| ▼ 16. แพทย์แผนไทย | | | | | | ไม่มี |
| 16.1 จมปริญาตรี | | | | | | ไม่มี |
| บุคลากร รพ.บ้าน | | | | | | ไม่มี |
| ประเภทเวชกรรมไทย | | | | | | ไม่มี |
| ที่ | เลขที่ใบอนุญาต | | | | | ไม่มี |
| ไม่มีข้อมูลบุคลากร | | | | | | ไม่มี |
| ▼ 16.4 ผู้ช่วยแพทย์แผนไทย | | | | | | ไม่มี |
| 16.4.1 ผู้ช่วยแพทย์แผนไทย | | | | | | ไม่มี |
| 16.4.2 ผู้ช่วยนวด (ผ่านการอบรมน้อยกว่า 330 ชั่วโมง) (ดูข้อมูล/แก้ไข) | | | | | | ไม่มี |
| 17. นักสังคมสงเคราะห์ (ดูข้อมูล/แก้ไข) | | | | | | 2 |

เพิ่มข้อมูลบุคลากร

เลขที่ใบอนุญาต * พท.ว.

ชื่อ *

นามสกุล *

ไม่ต้องมีคำนำหน้านาม เช่น นาย นางสาว รศ. ดร. เป็นต้น

full time part time

สถานะ

Thank you